الجامعة الأمريكية تقيم معرضاً للأندية الطلابية عبر Zoom

د. حنان مظفر خلال كلمتها للمشاركين

شيرلي سوليفان خلال كلمتها للمشاركين

آلاء خليفة

أقام قسم شؤون الطلبة ممثلا بمكتب الحياة الطلابية في الجامعة الأمريكية بالكويت معرضاً لمختلف الأندية والمنظمات للطلاب الجدد والمستمرين، وذلك لعرض الأهداف والأنشطة المختلفة والفريدة من نوعها عبر برنامج Zoom.

وتضم الجامعة عشرة أندية مسجلة للفصل الأول من عام 2020 حيث تحدث رئيس كل ناد أو ممثله عن الهدف من أنديتهم وخططهم على مدار العام وتجاربهم الشخصية، وأتيحت الفرصة للطلاب للقاء الأعضاء وكذلك طرح الأسئلة واستكشاف كل ناد. بالإضافة إلى ذلك قام الطلاب الأعضاء في Voice ـ وهي مجلة يديرها الطلاب في الجامعة ـ بتقديم المجلة وشرح أهدافها للعام الدراسي الحالي، مما ساعد على استقطاب الكتاب ومصممي الجرافيك من الطلاب الجدد المهتمين بمجالات الكتابة والنشر.

وأشادت نائبة رئيس الجامعة لشؤون الطلبة د. حنان مظفر بجهود الأندية في البيئة الافتراضية الجديدة لتوفير مساحة مستمرة لزملائهم الطلاب للتواصل بشأن الاهتمامات المشتركة، قائلة: «لقد أتاح معرض المشاركة الافتراضي الفرصة لطلابنا في استكشاف الأفكار نحو استمرار عملهم في الأندية بغض النظر عن القيود التي يفرضها إغلاق الحرم الجامعي، واهتمام الطلاب بتقديم نواديهم والرد على أسئلة المتواجدين إلى جانب حماس المشاركين في الانضمام إلى هذه الأندية كل هذا يجعلها بداية واعدة للغاية لما سيأتي من أنديتنا ومنظماتنا وأدوارها في إثراء طلاب الجامعة الأمريكية في الكويت. إننا بالفعل بصدد استكشاف آفاق جديدة، وإنني أرى قدرات واعدة بين الـ wolfpack بدعم وتوجيه من مستشاري النوادي والمنظمات الطلابية من أعضاء هيئة التدريس والموظفين».

عمادة القبول والتسجيل في الجامعة:
لا مشاركة للإداريين في الفصل الدراسي الصيفي

د.علي المطيري

ثامر السليم

علمت «الأنباء» من مصادر مطلعة في جامعة الكويت أن عميد القبول والتسجيل د.علي المطيري رفض مشاركة العاملين الإداريين في جامعة الكويت في الفصل الدراسي الصيفي الاستثنائي للعام الجامعي 2019ـ2020، معللا سبب الرفض بتطبيق الجامعة نظام التعليم عن بعد في هذا الفصل.

وأشارت المصادر إلى أن ذلك يأتي على الرغم من أنه في ظل جائحة كورونا يستوجب لعدد من الموظفين والإداريين في الجامعة التواجد في الجامعة في ظل تطبيق التعليم عن بعد ومتابعة الإجراءات وتسيير الأعمال المختلفة في الكلية سواء للطلبة أو أعضاء هيئة التدريس أو الإداريين.

تفعيل «الحجز المسبق» بمجرد وصول لقاح «كورونا»

حنان عبدالمعبود

أكدت مصادر صحية لـ «الأنباء» ان اللقاحات التي اجتازت جميع الاختبارات المطلوبة للحصول على ترخيص الاستخدام الطارئ من هيئة الغذاء والدواء الأميركية والمنتظر وصولها الى البلاد ستأتي على دفعات، حيث ستغطي الدفعة الأولى منها 5٪ من عدد السكان، بينما الدفعة الثانية التي تليها ستكون مخصصة لحوالي 20٪ منهم.

وبينت المصادر ان «الصحة» حددت أن يكون التطعيم اختياريا وليس إجباريا، لافتة إلى أن الأولوية في التطعيم ستكون لكبار السن وأصحاب الأمراض المزمنة والعاملين بالصفوف الأمامية من العاملين في القطاع الصحي، مشيرة إلى استثناء بعض الفئات من التطعيم، حيث لن يشمل الأطفال ممن تقل أعمارهم عن 18 عاما والنساء الحوامل.

كما أشارت المصادر الى انه بمجرد وصول اللقاحات الى البلاد سيتم تفعيل خدمة الحجز المسبق، مشيرة الى انه سيتم إعطاء اللقاحات لأصحاب الخطورة من كبار السن وغيرهم في أماكن خارج المستشفيات والمستوصفات، بحيث ستكون هناك سهولة للوصول الى هذه الأماكن، كما أوضحت انه يتم أخذ الموعد عن طريق التطبيق، وسيصل للشخص تذكير عن الجرعة الثانية والتي ستكون بعد فترة تتراوح من 3 الى 4 أسابيع من الجرعة الأولى، وحينما يحصل على الجرعة الثانية سيحصل على شهادة بأخذه للقاح.

وفيما يختص بالأعراض الجانبية للقاح، أوضحت المصادر أنها ليست شديدة، مبينة أنها تتمثل في صداع وألم بالعضلات وارتفاع بدرجة حرارة الجسم ليوم أو يومين، لافتة الى ان هذه الأعراض حدثت مع 2٪ فقط من المتطوعين.

GUST و«التقدم العلمي» افتتحتا مؤتمر أكاديمية AGYA للعام 2020

د. بسام علم الدين

احتفت كل من جامعة الخليج للعلوم والتكنولوجيا (GUST) ومؤسسة الكويت للتقدم العلمي (KFAS) والأكاديمية العربية الألمانية للعلماء الشباب في العلوم والعلوم الانسانية (AGYA) بافتتاح مؤتمر2020 لأكاديمية الشباب العربية الألمانية السنوي عبر شبكة الانترنت هذا العام.

وتعتبر الأكاديمية العربية الألمانية للعلماء الشباب في العلوم والعلوم الانسانية من أهم قنوات تبادل الدراسات والثقافات التي تجمع الكويت بدول العالم العربي من جهة، وبجمهورية ألمانيا الاتحادية من جهة أخرى ما يدعم بناء القدرات البحثية المشتركة في مجال العلوم الإنسانية.

وقد ألقى كلمة الافتتاح نائب رئيس الشؤون الأكاديمية بالتكليف في جامعة الخليج د. بسام علم الدين وهو أول عضو من جامعة الخليج يحصل على الزمالة في الأكاديمية. وأكد أنه يمكن تحقيق التعليم المتكافئ عن طريق الامتياز البحثي، إذ تمنح الجامعة الدعم المادي واللوجستي لأعضاء هيئة التدريس مقابل أبحاثهم العلمية، فيما تقدم مؤسسة الكويت للتقدم العلمي الدعم الاستراتيجي والمتميز. وقد دعمت مؤسسة الكويت للتقدم العلمي أبحاث جامعة الخليج العلمية لتفوق قيمة المنح المقدمة مبلغ 700،000 دينار كويتي. وبهذا، أدت جودة إصدارات جامعة الخليج للعلوم والتكنولوجيا إلى رفع مكانتها كمؤسسة أكاديمية ذات شأن في مجال التعليم العالي والذي بدوره انعكس بالإيجاب على ترتيبها في تصنيف QS لأفضل 800 جامعة في العالم وفي قائمة أفضل 51ـ60 مؤسسة علمية في الوطن العربي.

كما أشاد د.علم الدين بدور مؤسسة الكويت للتقدم العلمي في رعاية المؤتمر السنوي القادم لأكاديمية الشباب العربية الألمانية والذي يفترض أن يعقد في جامعة الخليج للعلوم والتكنولوجيا.

بدورها، تقدمت د. فيرينا ليبير، الباحث الرئيسي في أكاديمية الشباب العربية الألمانية بالشكر لمؤسسة الكويت للتقدم العلمي وجامعة الخليج للعلوم والتكنولوجيا على استضافتهم لهذه الفعالية الافتراضية، وأكدت التزام أكاديمية الشباب العربية الألمانية بتبني التعاون البحثي والدراسات ما بين ألمانيا والوطن العربي. وتقدمت بالشكر للدكتور شهاب الدين لدعمه المستمر لأكاديمية الشباب العربية الألمانية.

من جهة أخرى، شارك مدير عام مؤسسة الكويت للتقدم العلمي وعضو المجلس الاستشاري للأكاديمية، د. عدنان شهاب الدين بافتتاح المؤتمر الافتراضي. وألقى كلمة سلط الضوء من خلالها على الأهداف المشتركة التي تجمع ما بين مؤسسة الكويت للتقدم العلمي وأكاديمية الشباب العربية الألمانية وخصوصا فيما يتعلق بتعزيز دور البحث العلمي والاستثمار بالثروة البشرية وتأهيل قادة المستقبل القادرين على تسخير العلوم الطبيعية والبشرية واتباع منهجيات علمية فعالة وتوظيفها لخدمة المجتمعات.

أما فيما يخص آلية عمل الأكاديمية، فتتم دعوة الباحثين من الدول المشاركة لتقديم طلباتهم ويتم اختيار المرشحين للالتحاق بعضوية الزمالة وفقا للمعايير الأكاديمية.

وهذه السنة، حصلت كل من د. ضحى الصالح ود. شهد الشمري من جامعة الخليج للعلوم والتكنولوجيا على عضوية الزمالة في الأكاديمية بدعم من مؤسسة الكويت للتقدم العلمي.

268 إصابة جديدة بـ «كورونا» بنسبة 4,1٪ من المسحات

حنان عبدالمعبود

أعلنت وزارة الصحة عن تسجيل 268 إصابة جديدة بمرض «كوفيد ـ 19» خلال الـ 24 ساعة الماضية، ليرتفع بذلك إجمالي عدد الحالات المسجلة في البلاد إلى 143 ألفا و260 حالة إلى جانب تسجيل حالة وفاة واحدة نتيجة مضاعفات مرض «كوفيد ـ 19» ليرتفع مجموع حالات الوفاة المسجلة حتى أمس إلى 882 حالة.

وقالت وزارة الصحة في البيان الإحصائي اليومي للوقوف على آخر مستجدات الڤيروس إن من بين الحالات السابقة التي ثبتت إصابتها حالات مخالطة لحالات تأكدت إصابتها وأخرى قيد البحث عن مصدر العدوى وفحص المخالطين لها.

وأكدت الوزارة شفاء 509 حالات من المرض خلال الـ 24 ساعة الماضية، ليرتفع إجمالي حالات الشفاء من المرض إلى 138 ألفا و134 حالة وبنسبة 96,4٪ من إجمالي الإصابات الإجمالية في البلاد، وذلك عقب التأكد من تماثل تلك الحالات للشفاء بعد إجراء الفحوصات الطبية اللازمة والخطوات المتبعة بهذا الشأن.

وأوضحت ان عدد من يتلقى الرعاية الطبية في أقسام العناية المركزة بلغ 79 حالة ليصبح بذلك المجموع الكلي لجميع الحالات التي ثبتت إصابتها بمرض «كوفيدـ19» ومازالت تتلقى الرعاية الطبية اللازمة 4244 حالة.

وذكرت الوزارة أن عدد المسحات التي تم إجراؤها خلال الـ24 ساعة الماضية بلغ 6435 مسحة، ليبلغ مجموع الفحوصات منذ بداية الجائحة حتى الآن مليون و107 آلاف و581 فحصا مخبريا، وبذلك تبلغ نسبة الإصابات الجديدة من المسحات 4,1٪.

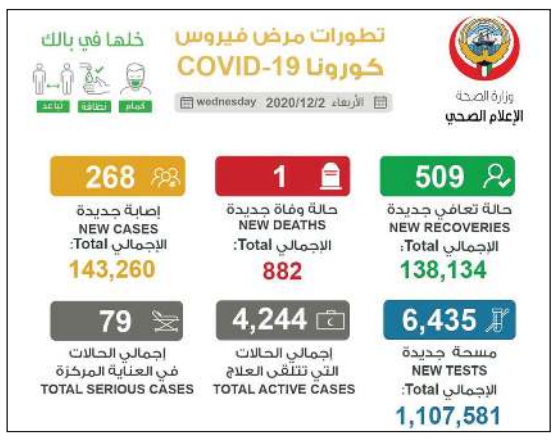

لإغاثة النازحين واللاجئين في الشمال السوري
«الرحمة العالمية» تُطلق حملة «امنحهم دفئاً»

وليد السويلم

في إطار حملاتها الإغاثية والتضامنية مع اللاجئين والنازحين في الشمال السوري، ووسط موجات الصقيع والطقس البارد، أطلقت جمعية الرحمة العالمية حملتها الإغاثية لموسم الشتاء تحت شعار «امنحهم دفئا». وقال مدير مكتب سورية وتركيا في الرحمة العالمية وليد السويلم «مع حلول موسم الشتاء تتضاعف الأعباء المعيشية للاجئين والنازحين السوريين الذين يعيشون اوضاعا إنسانية بالغة الصعوبة، في مناطق تصل درجة الحرارة فيها إلى ما تحت الصفر».

وأضاف السويلم أن ما يقرب من مليون نازح سوري غالبيتهم من الأرامل والأيتام والجرحى وذوي الاحتياجات الخاصة يسكنون الخيام البالية التي تتسرب إليها الأمطار وتداهمها السيول، وهو ما يفاقم من معاناتهم القائمة منذ سنوات، إلى جانب النقص الحاد في وسائل التدفئة والمواد الغذائية والاحتياجات المعيشية الضرورية. وحول حملة الإغاثة الشتوية «امنحهم دفئا» التي أطلقتها الرحمة العالمية، أوضح السويلم أنها فزعة إغاثية موسعة تهدف إلى مساعدة وإيواء آلاف النازحين السوريين بعوائلهم وأطفالهم ومرضاهم وعجائزهم، بتوفير مختلف الاحتياجات الضرورية كوسائل الإيواء ومواد التدفئة بالإضافة إلى المواد الغذائية التي تعينهم على أوضاعهم شديدة المأساوية في ظل موجات الصقيع القاسية، مؤكدا حرص الرحمة العالمية على أن يلبي هذا المشروع مختلف احتياجات هؤلاء المتضررين، وأن يكون دفئا ورحمة ونجاة لهم من المصاعب والمتاعب. وأشار إلى أن الحملة تأتي امتدادا لمئات القوافل الإغاثية التي سيرتها الرحمة العالمية دعما للاجئين والنازحين في الداخل السوري ودول الجوار خلال السنوات الماضية، موضحا أن تلك القوافل قدمت مساعدات نوعية في جوانب الصحة والغذاء والمياه والتدفئة والإيواء، وهو ما ساهم في تحسين الأوضاع المعيشية لعشرات الآلاف من العوائل والأسر النازحة. هذا، ووجه مدير مكتب سورية وتركيا في الرحمة العالمية شكره للمحسنين الكرام من أبناء كويت الخير والإنسانية، الذين يمدون يد الغوث والمساعدة للمتضررين في مختلف البقاع، بما يحافظ على استمرارية وريادة العطاء الكويتي في ساحات العمل الإغاثي والإنساني، سائلا المولى تبارك وتعالى أن يتقبل منهم وأن يجعل هذه العطاءات في موازين حسناتهم، مشيرا إلى إمكانية التبرع للحملة عبر موقع «خير أونلاين» www.khaironline.net. أو بالاتصال على الخط الساخن للجمعية 1888808.

«النجاة الخيرية» تطلق حملة «دفئاً وسلاماً» الشتوية

عمر الشقراء

حفظ الله الكويت من كل سوء

في إطار دورها الإنساني الرائد الذي تقوم به في اغاثة الضعفاء والمنكوبين في مختلف دول العالم، أعلن مدير إدارة الموارد والحملات بجمعية النجاة الخيرية عمر فلاح الشقراء ـ عن انطلاق حملة (#دفئا_ وسلاما) هذا الأسبوع.

وأوضح الشقراء أن الحملة تشمل اضافة الى الكويت كلا من الأردن وتركيا البوسنة واليمن وتشاد والبانيا، حيث تصل درجات الحرارة في بعض البلدان إلى ما دون الصفر مما يتسبب في صعوبة الحركة والنقل ووصول الغذاء والعلاج والذي بدوره يفاقم من واقعهم المرير.

وأوضح الشقراء أن الجمعية تسعى من خلال حملة «دفئا وسلاما» حماية الشرائح الضعيفة والفقراء والمنكوبين من شدة البرودة في فصل الشتاء وحرصنا على أن يكون لأهلنا في اليمن الشقيق نصيب من الحملة، فاليمن مازال يمر بكارثة إنسانية، لذا حرصنا عبر شركائنا من الجمعيات الرسمية اليمنية على أن نقوم بتوفير المستلزمات الضرورية للمستفيدين ومنها الكساء، حيث نوزع ملابس الشتاء والبطانيات ووسائل التدفئة مثل المازوت والخشب والفحم وكذلك المساعدات الغذائية وغيرها من الاحتياجات الضرورية. وأشار الشقراء إلى أن قيمة الحملة تبلغ 150 ألف دينار تنفذ على 3 مراحل خلال هذا الشتاء، حيث أطلقنا المرحلة الأولى بقيمة 50 ألف دينار كويتي، وقيمة السهم 20 دينارا، ويمكن التبرع للحملة عبر الاتصال على 1800082 أو زيارة موقع الجمعية عبر الإنترنت (@alnajatorg)، واستشهد بحديث الرسول ﷺ: «أيما مسلم كسا مسلما ثوبا على عري، كساه الله من خضر الجنة، وأيما مسلم أطعم مسلما على جوع، أطعمه الله من ثمار الجنة، وأيما مسلم سقى مسلما على ظمأ، سقاه الله من الرحيق المختوم». وختم الشقراء بشكر أهل الخير والمحسنين على دعمهم المستمر لمشاريع الجمعية، مؤكدا أن النجاة الخيرية لديها خطة تتزامن مع فصول السنة وفق حاجة المحتاجين، لذا حرصت من خلال خبرتها الطويلة وانطلاقا من دورها الإنساني على سرعة طرح الحملة هذا العام، لتصل المساعدات للمستحقين في التوقيت المناسب وتكون فائدتها كبيرة، وذلك من أجل المبادرة والسرعة في نجدة هؤلاء الضعفاء.